

INSTITUTO
PALLIUM
LATINOAMÉRICA
MEDICINA PALIATIVA

Red-InPal 2019-2025

**Pensar y producir en red:
seis años de investigación
colaborativa en cuidados
paliativos**



Red-InPal



INSTITUTO
PALLIUM
LATINOAMÉRICA
MEDICINA PALIATIVA

Red de Investigación Pallium 2026

Resumen Ejecutivo

La Red de Investigaciones paliativas Pallium (**Red-InPal**), creada en 2019, surge como respuesta a la necesidad de fortalecer la investigación en cuidados paliativos en Argentina y en América Latina mediante un modelo colaborativo, interdisciplinario y articulado internacionalmente. Durante el período 2019–2025, la Red ha transitado un proceso de consolidación progresiva, integrando equipos nacionales y regionales, participando en consorcios internacionales competitivos y desarrollando una agenda científica estructurada en cinco líneas estratégicas.

Más que una acumulación de proyectos, el período analizado refleja la construcción de una arquitectura estable de trabajo en red, con capacidad metodológica instalada, producción científica sostenida y formación de investigadores jóvenes. La experiencia adquirida en convocatorias nacionales e internacionales permitió fortalecer estándares técnicos y consolidar vínculos con instituciones europeas y latinoamericanas.

El impacto del trabajo realizado se observa no solo en numerosas publicaciones indexadas, sino también en la transferencia a la práctica clínica, la formación académica y el fortalecimiento del diálogo regional sobre calidad del cuidado, planificación compartida y sostenibilidad de los sistemas de salud.

La etapa 2026–2030 se orienta a consolidar esta experiencia en una plataforma regional más formalizada, con financiamiento competitivo sostenido, desarrollo de registros colaborativos y profundización de líneas prioritarias de investigación.

Este documento presenta una memoria técnica y estratégica del recorrido 2019–2025, destacando aprendizajes institucionales y proyecciones futuras, con una mirada reflexiva y no conclusiva sobre un proceso que continúa en construcción.



Coordinación general y gestión de proyectos
Vilma Tripodoro MD PhD
vilma.tripodoro@gmail.com



INSTITUTO
PALLIUM
LATINOAMÉRICA
MEDICINA PALIATIVA

Instituto Pallium Latinoamérica (Asociación Civil)

El Instituto Pallium Latinoamérica es una organización dedicada al desarrollo y fortalecimiento de los cuidados paliativos en América Latina mediante la formación profesional, la investigación y la innovación en modelos de atención centrados en la persona.

Desde su creación, Pallium ha promovido iniciativas orientadas a mejorar la calidad del cuidado de las personas con enfermedades avanzadas y sus familias, impulsando programas educativos, actividades de investigación y espacios de intercambio académico a nivel regional e internacional.

La institución articula redes de profesionales, universidades, organizaciones de salud y equipos clínicos con el objetivo de favorecer la expansión de los cuidados paliativos, el desarrollo de conocimiento científico y la formación de recursos humanos especializados. En este marco institucional surge la Red de Investigaciones Paliativas (**Red-InPal**), concebida como una plataforma colaborativa destinada a fortalecer la producción científica, la cooperación entre equipos y la participación en proyectos de investigación nacionales e internacionales.

El origen de una necesidad

En las últimas décadas, el desarrollo de los cuidados paliativos en América Latina ha mostrado avances significativos en el plano asistencial y la enseñanza, aunque con una evolución más lenta y fragmentada en el campo de la investigación. La producción científica regional ha estado condicionada por limitaciones estructurales: financiamiento discontinuo, escasa articulación interinstitucional, integración internacional irregular y una masa crítica aún insuficiente de investigadores formados específicamente en el área.

Frente a este escenario, en 2019 desde Pallium se impulsó la creación de la Red-InPal como una respuesta colectiva a esa fragmentación. La red nació con la convicción de que el conocimiento en cuidados paliativos no puede desarrollarse de manera aislada, sino mediante tramas de colaboración abiertas, dinámicas y horizontales.

El modelo adoptado se inspira en una concepción de "Pensamiento en red"[1] entendida como un sistema abierto de conectividad ilimitada, sin un centro jerárquico rígido y con nodos que se fortalecen en la medida en que se interconectan y comparten conocimiento. Desde esta perspectiva, la Red-InPal se propuso funcionar como una estructura flexible, donde los vínculos científicos generan nuevas conexiones, multiplican capacidades y permiten la circulación bidireccional de saberes desde Argentina y hacia América Latina y Europa.

[1] Abadi, Sonia Pensamiento en Red : conectando ideas, personas y proyectos . - 1a ed. - Ciudad Autónoma de Buenos Aires: Grupo Abierto Libros, 2014.



Una arquitectura en red: Pallium Latinoamérica como hub articulador

Modelo organizativo

La Red-InPal se estructuró como una red horizontal, dinámica y flexible. A diferencia de modelos centralizados tradicionales, su diseño promueve la autonomía de los nodos participantes, integrados mediante proyectos compartidos, estándares metodológicos comunes y producción académica colaborativa.

En esta arquitectura la Red-InPal cumple la función de nodo articulador, facilitando:

- **Generación de proyectos multicéntricos.**
- **Coordinación metodológica y ética.**
- **Gestión administrativa de iniciativas financiadas.**
- **Vinculación con consorcios internacionales.**



Alcance geográfico

La evolución de la red puede comprenderse en tres niveles complementarios:

- Nivel nacional: integración de hospitales públicos y privados, universidades nacionales y programas de financiamiento competitivo como fuera el del Instituto Nacional del Cáncer.
- Nivel latinoamericano: articulación con equipos de diversos países, desarrollo de estudios multicéntricos regionales y participación en congresos continentales.
- Nivel europeo e internacional: participación en proyectos financiados por la Unión Europea, consorcios internacionales y colaboraciones académicas sostenidas.

Definida su arquitectura, resulta necesario analizar cómo esa estructura se tradujo en una agenda científica concreta. Las líneas estratégicas que se describen a continuación no son compartimentos estancos, sino trayectorias interconectadas que emergieron de la dinámica propia de la red.

Cinco líneas que estructuran la agenda científica

La consolidación de la **Red-InPal** no se explica por la suma de proyectos aislados, sino por la construcción progresiva de una agenda científica coherente, sostenida y acumulativa. Entre 2020 y 2025 se estructuraron cinco líneas estratégicas que dialogan entre sí y que permiten comprender la identidad académica de la red.

La calidad del cuidado al final de la vida

Desarrollo de instrumentos rigurosos de evaluación, participación en consorcios internacionales y análisis de indicadores de calidad en instituciones locales.

Comprender la experiencia de morir

Integración en estudios multicéntricos internacionales para incorporar la perspectiva latinoamericana en análisis comparativos entre países.

Decidir juntos: planificación compartida

Desarrollo de estudios orientados a fortalecer la toma de decisiones informada en enfermedades avanzadas.

Innovar para transformar la práctica

Desarrollo de herramientas concretas para mejorar la práctica clínica mediante investigación aplicada.

Pensar el sistema: economía y sostenibilidad

Análisis económicos que amplían la mirada desde el nivel individual hacia el sistema de salud.

La calidad del cuidado al final de la vida



Desde sus inicios, la **Red-InPal** asumió que el desarrollo de los cuidados paliativos requiere instrumentos rigurosos de evaluación. No es posible mejorar aquello que no se mide. Esta línea se orientó a analizar la calidad del cuidado hospitalario y domiciliario, particularmente en los últimos días de vida (Proyecto ERANet LAC CODE).

La participación en consorcios internacionales permitió:

- Adaptar y validar instrumentos como iCODE (Care of the Dying Evaluation) en contextos latinoamericanos (Argentina, Uruguay y Brasil).
- Contribuir al desarrollo de un Core Outcome Set internacional para la mejor atención de la persona en el final de la vida.
- Analizar indicadores de calidad y de beneficios de las comunidades compasivas.
- Evaluar modelos organizacionales como el Programa PAMPA® para el cuidado de los últimos días de vida, en el marco de la designación como Centro de referencia del International Collaborative for the Best Care for the Dying Person desde 2020.

El impacto de esta línea fue doble: por un lado, posicionó a la **Red-InPal** en debates internacionales sobre la evaluación del final de la vida; por otro, permitió retroalimentar las prácticas clínicas locales con evidencia comparativa.



Comprender la experiencia de morir en contextos culturales diversos

La muerte y el proceso de morir están profundamente atravesados por dimensiones culturales, sociales y familiares. La integración en estudios multicéntricos internacionales permitió incorporar la perspectiva latinoamericana en análisis comparativos entre países (Proyecto iLIVE, Buen vivir, Buen morir)

La participación en cohortes internacionales y estudios desarrollados durante la pandemia (Estudio CO-LIVE) amplió la comprensión de:

- Expectativas y preferencias de pacientes en los últimos días de vida.
- Rol de las familias en la toma de decisiones.
- Impacto de las restricciones sanitarias en procesos de duelo.
- Tensiones entre políticas públicas y humanización del cuidado.

Esta línea consolidó una producción cualitativa y mixta que permitió visibilizar especificidades regionales dentro de marcos comparativos globales.



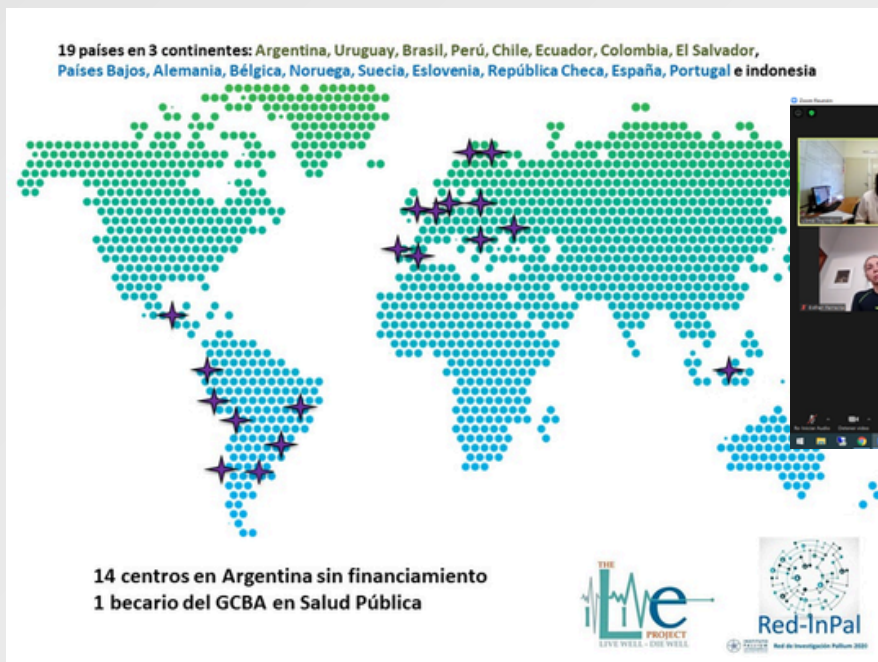

Decidir juntos: planificación compartida y autonomía

La planificación compartida de la atención emergió como uno de los ejes con mayor proyección futura. A partir de la conformación del **Grupo PCA-Argentina**, se desarrollaron estudios orientados a fortalecer la toma de decisiones informada en enfermedades avanzadas.

Entre los desarrollos principales se incluyen:

- Adaptación y validación de escalas de autoeficacia en planificación compartida.
- Estudios en población con Esclerosis Lateral Amiotrófica.
- Investigación sobre alfabetización en salud al final de la vida en la comunidad
- Producción conceptual sobre conciencia de enfermedad y autonomía.

Esta línea combina metodología psicométrica, investigación cualitativa y transferencia formativa, posicionándose como uno de los pilares estratégicos para el período 2026–2030.



Innovar para transformar la práctica

La investigación en la Red-InPal no se limitó a la generación de conocimiento descriptivo. Se orientó también al desarrollo de herramientas concretas para mejorar la práctica clínica.

Se incluyeron:

- Implementación de modelos de tele-mentoría (ECHO-PAL).
- Desarrollo y evaluación de aplicaciones digitales para control de síntomas (App-AliviarTE).
- Diseño curricular y evaluación de programas formativos en cuidados paliativos (EDUPAL-Ar).

Esta línea evidencia una orientación hacia la investigación aplicada, donde el conocimiento generado impacta directamente en la organización del cuidado.



Pensar el sistema: economía y sostenibilidad del cuidado

La incorporación de análisis económicos amplió la mirada desde el nivel individual hacia el sistema de salud. La evaluación del impacto presupuestario y del costo-efectividad de intervenciones paliativas y del cuidado informal permitió insertar el debate en el ámbito de la sostenibilidad.

Se desarrollaron estudios sobre:

- Impacto económico del cuidado informal.
- Evaluaciones de costo-efectividad.
- Análisis presupuestario en subsectores públicos.

Esta línea fortalece la capacidad de incidencia en políticas públicas y posiciona a la **Red-InPal** como actor relevante en discusiones sobre desarrollo de sistemas de cuidados paliativos en la región.

Las líneas estratégicas describen el contenido de la agenda científica. El siguiente paso consiste en analizar cómo esa agenda se expresó en producción académica y qué revela esa producción acerca del proceso de maduración institucional.



Producción científica: de participación a liderazgo

La evolución de la producción científica entre 2019 y 2025 constituye uno de los indicadores más claros del proceso de consolidación de la **Red-InPal**. Si en los primeros años la participación se centraba en la integración a consorcios internacionales ya establecidos, progresivamente la red fue asumiendo un rol más activo en la generación de preguntas de investigación, liderazgo regional y desarrollo metodológico.

De la integración a la contribución sustantiva

En una primera etapa, la participación en consorcios internacionales permitió adquirir experiencia en investigación multicéntrica de alta complejidad metodológica. Esta fase fue clave para:

- Incorporar estándares internacionales de diseño y reporte.
- Integrar equipos locales en procesos de consenso y validación.
- Familiarizarse con estructuras de financiamiento competitivo.

Con el tiempo, la contribución dejó de limitarse a la recolección de datos nacionales para convertirse en participación activa en:

- Redacción de protocolos.
- Procesos Delphi internacionales.
- Análisis cualitativos comparativos.
- Desarrollo y adaptación transcultural de instrumentos.

Este desplazamiento marca la transición desde una lógica de “nodo participante” hacia una lógica de “socio científico estratégico”.

Diversificación metodológica y madurez académica

Uno de los rasgos distintivos de la producción 2019–2025 fue su diversidad metodológica. La Red-InPal no concentró su actividad en un único tipo de diseño, sino que integró múltiples aproximaciones:

- Estudios de cohorte multicéntricos internacionales.
- Investigación cualitativa
- Investigación Acción Participativa
- Diseños mixtos.
- Estudios Delphi y consensos estructurados.
- Validaciones psicométricas transculturales.
- Evaluaciones económicas (costo-efectividad e impacto presupuestario).
- Estudios de implementación.

Esta pluralidad refleja una comprensión integral del cuidado al final de la vida, donde la dimensión clínica, la experiencia subjetiva, la organización institucional y la sostenibilidad económica son abordadas de manera articulada.

Desarrollo de instrumentos y marcos conceptuales

Más allá del número de publicaciones, un aporte relevante fue la participación en el desarrollo de herramientas que fortalecen la infraestructura científica del campo.

Entre ellas se destacan:

- Instrumentos de evaluación de calidad del cuidado al final de la vida.
- Core Outcome Sets para la atención de la persona en fin de vida.
- Escalas de autoeficacia en planificación compartida.
- Cuestionarios para estimación de costos del cuidado informal.

La adaptación y validación de estos instrumentos en contextos latinoamericanos no solo amplía su aplicabilidad internacional, sino que fortalece la producción de evidencia contextualizada.

Continuidad más allá de los proyectos

Un indicador de madurez institucional es la capacidad de sostener producción científica más allá de la duración formal de los proyectos financiados. La continuidad de colaboraciones internacionales, la publicación derivada de análisis secundarios y la integración en redes postproyecto (por ejemplo, grupos legacy) muestran que la **Red-InPal** ha superado la dependencia exclusiva de convocatorias puntuales.

Esta continuidad evidencia la consolidación de una comunidad científica estable.

Indicadores institucionales

Con el objetivo de ofrecer una evaluación cuantitativa complementaria al análisis cualitativo previo, se propone consolidar los siguientes indicadores correspondientes al período 2019–2025.

5

Proyectos
internacionales

7

Proyectos
nacionales

48

publicaciones
indexadas

La sistematización de estos indicadores permitirá dimensionar cuantitativamente un proceso que, en términos cualitativos, ya evidencia consolidación académica y capacidad de inserción internacional.

La consolidación académica no puede comprenderse únicamente a través de publicaciones. **La sostenibilidad de una red científica depende también de su capacidad para formar investigadores y generar relevo generacional.**

Formar investigadores, construir futuro

La formación de capital humano fue un eje estructural. La integración de becarios, maestrandos, doctorandos en proyectos competitivos permitió desarrollar capacidades metodológicas, experiencia multicéntrica y producción científica temprana.

La red promovió mentoría interdisciplinaria, participación en congresos internacionales y conformación de subgrupos temáticos especializados. Estos pilares permitieron desarrollar una nueva generación de investigadores con experiencia internacional y capacidad metodológica avanzada.

Mentoría
Orientación
interdisciplinaria
y supervisión continua

Subgrupos
especializados para
trabajos
multicéntricos



Proyectos
Convocatorias
competitivas para
formación práctica

Congresos
Participación en encuentros
científicos internacionales

Indicadores de formación y capital humano (2019–2025)

~90

Investigadore/as
vinculados a
proyectos
nacionales e
internacionales

5

Tesis de posgrado
dirigidas vinculadas
a la Red

1

Tesis de doctoral en
curso vinculada a la
Red

~40

Presentaciones en
congresos
nacionales e
internacionales

4

Premios o
reconocimientos
obtenidos por
trabajos de la Red

Estos indicadores permiten evaluar no solo la producción académica, sino también la sostenibilidad futura de la plataforma científica.

Impacto más allá del paper

La formación de capital humano y la producción científica adquieren pleno sentido cuando se traducen en impacto concreto. En este punto resulta pertinente examinar cómo el conocimiento generado trascendió el ámbito académico.

La actividad de la Red-InPal no se limitó a la publicación de artículos o a la participación en congresos internacionales. Parte del valor del trabajo desarrollado radica en su capacidad para influir en prácticas clínicas, procesos organizacionales y espacios formativos.

Entre los principales impactos pueden mencionarse:

- Retroalimentación de equipos clínicos a partir de evidencia generada en estudios multicéntricos.
- Incorporación de contenidos y marcos conceptuales en instancias formativas de grado y posgrado.
- Fortalecimiento del diálogo entre investigación, asistencia y docencia.
- Contribución a discusiones regionales sobre calidad del cuidado y planificación compartida de la atención.

Más que transformaciones abruptas, el impacto ha sido progresivo y acumulativo, articulando investigación y práctica en un proceso de mejora continua.



Aprendizajes institucionales 2019–2025

El período analizado deja una serie de aprendizajes relevantes para la consolidación futura de la Red-InPal.

- En primer lugar, la experiencia demuestra que **la investigación colaborativa requiere una estructura mínima estable**. La flexibilidad propia del pensamiento en red no excluye la necesidad de coordinación metodológica, seguimiento administrativo y sostenimiento de vínculos interinstitucionales.
- En segundo lugar, **la participación en consorcios internacionales exige no solo capacidades técnicas y organizativas, sino también una gestión rigurosa y responsable de los recursos económicos y humanos involucrados**. La administración de fondos competitivos, el cumplimiento de cronogramas, la coordinación de equipos interdisciplinarios y la rendición transparente ante organismos financiadores demandan competencias específicas que deben cultivarse de manera sistemática. La experiencia acumulada en convocatorias competitivas permitió fortalecer estas capacidades de gestión, identificar fortalezas institucionales y reconocer áreas de mejora en la planificación, ejecución y seguimiento de proyectos.
- En tercer lugar, la formación temprana de investigadores resulta fundamental para garantizar continuidad. **Integrar jóvenes profesionales en proyectos activos favorece la renovación generacional y la sostenibilidad académica**.

La investigación en cuidados paliativos se beneficia de una perspectiva interdisciplinaria sostenida. La articulación entre dimensiones clínicas, sociales, económicas y éticas amplía la comprensión del fenómeno y fortalece la producción científica.

Finalmente, **el trabajo en red se consolida cuando el liderazgo es distribuido y los nodos asumen responsabilidades compartidas**. La madurez institucional alcanzada entre 2019 y 2025 constituye una base sólida, aunque necesariamente perfectible.

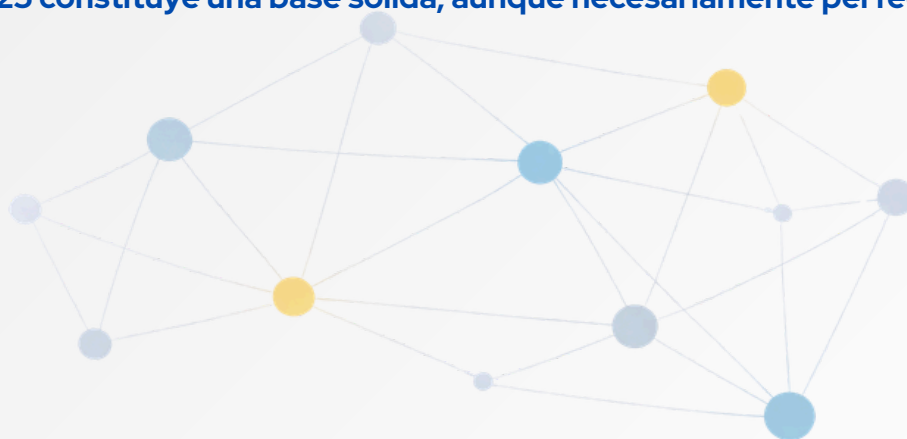

2026–2030: consolidar la plataforma

La próxima etapa se orienta a formalizar la plataforma regional, desarrollar un registro colaborativo latinoamericano, fortalecer líneas prioritarias de investigación y consolidar financiamiento competitivo sostenido.

Se proyecta avanzar hacia una estructura regional estable con liderazgo propio en convocatorias internacionales. La mirada prospectiva conduce naturalmente a una reflexión de conjunto sobre el camino recorrido y los aprendizajes institucionales.

Conclusión

Entre 2019 y 2025, la **Red-InPal** transitó de red emergente a plataforma regional consolidada. Más allá de los proyectos individuales, el logro central fue la construcción de una arquitectura colaborativa estable con integración internacional sostenida.

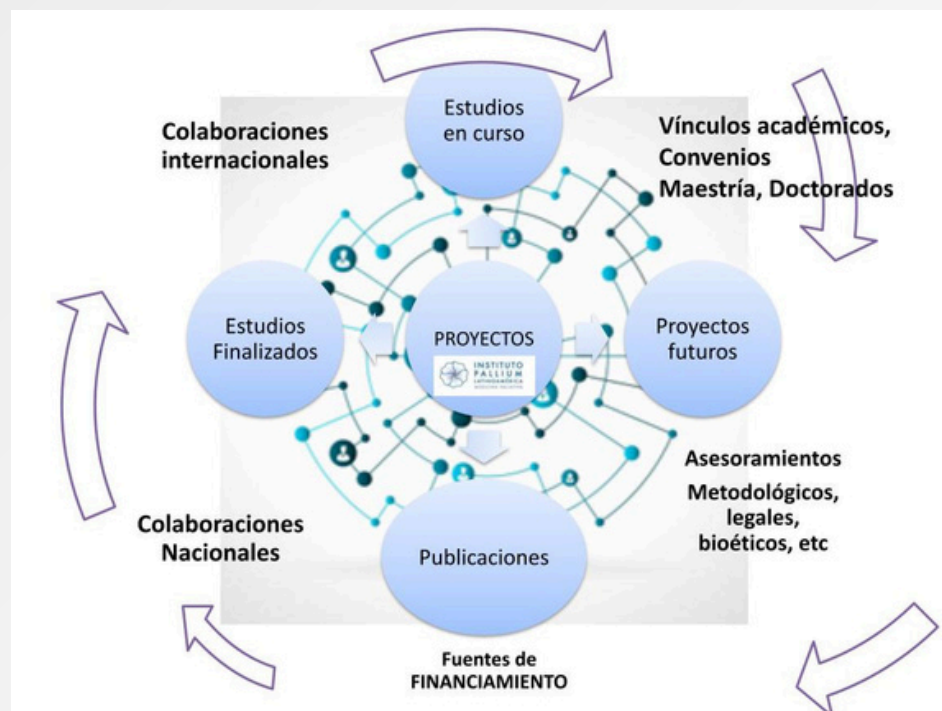

El desafío 2026–2030 consiste en profundizar esta consolidación, fortalecer la sostenibilidad financiera y ampliar la contribución científica regional e internacional, manteniendo una actitud reflexiva y crítica que permita aprender de la experiencia acumulada y ajustar el rumbo cuando sea necesario.

Anexos Técnicos

Los anexos técnicos tienen como objetivo documentar de manera sistemática los proyectos competitivos, el financiamiento recibido y la producción científica completa, sin interrumpir la narrativa estratégica del cuerpo principal.

Anexo I – Proyectos internacionales competitivos

2017-2020 Eranet Lac CODE (Care of the Dying Evaluation) Secretaría Nacional de Ciencia y Técnica. Proyecto internacional (Inglaterra, Argentina, Uruguay, Brasil, Polonia, Alemania, Noruega) Directora Dagny Faksvåg Haugen. Investigadora principal en Argentina Vilma Tripodoro en representación de Pallium Latinoamérica.

2019-2023. iLIVE live well, die well. (Buen vivir buen morir) Proyecto colaborativo European Commission Horizon 2020 Investigadora principal Argentina Vilma Tripodoro en representación de Pallium Latinoamérica

2022 Research Partnership Grant Call Centro Latinoamericano-Suizo de la Universidad de San Gallen (CLS-HSG) Compassionate communities in Colombia, Argentina, and Switzerland. How to assess their effectiveness?

Anexo II – Proyectos nacionales competitivos

2019-2020 Beca de investigación "Asistencia Financiera a proyectos de investigación en implementación" del Instituto Nacional del Cáncer Ministerio de Salud de la Nación 2018. Proyecto de implementación EDUPAL: Educando los médicos del futuro para el control del dolor y la atención paliativa

2019-2020 Beca de investigación "Asistencia Financiera a proyectos de investigación en implementación" del Instituto Nacional del Cáncer Ministerio de Salud de la Nación 2018. Proyecto de implementación ECHO-Pal Directora Marisa Pérez

2021 Subsidio Investigación para la Salud Gobierno de la Ciudad de Buenos Aires (Resolución 2307/MSGC/2021) Diseño e Implementación de una aplicación móvil ("App") para mejorar el control del dolor y otros síntomas en pacientes con enfermedad oncológica avanzada. Director Gustavo De Simone.

2021 Subsidio Investigación para la Salud Gobierno de la Ciudad de Buenos Aires (Resolución 2307/MSGC/2021) "Experiencias de atención al final de la vida durante la crisis de COVID-19" Becario Salud Pública Sebastián Orellana Director Gustavo De Simone

2022 - 2023 BECAS DE INVESTIGACIÓN EN CÁNCER. Instituto Nacional del cáncer. Becaria Agustina Senese Directora Vilma Tripodoro Adaptación transcultural y exploración de las características psicométricas de la escala "Actitudes hacia la eutanasia/ Attitude Towards Euthanasia" (ATE)

2024 - 2025 BECAS DE INVESTIGACIÓN EN CÁNCER. Instituto Nacional del cáncer Evaluación económica e impacto de Costo Indirecto y del Cuidado informal de pacientes oncológicos en los seis últimos meses de vida. Validación transcultural del cuestionario CIIQ. Becaria María Coller Directora Vilma Tripodoro

Anexo III – Producción científica completa (2019–2025)

Publicaciones Indexadas en Pubmed con referato

1. Lamfre LS, Coller M, Meier C, Barenstein-Fonseca P, Fischer C, Simon J, Tripodoro V. Translation, cross-cultural adaptation, and validation of the Caregiver Indirect and Informal Care Cost Assessment Questionnaire for end-of-life care into Spanish. *Palliat Support Care*. 2026 Jan 13;24:e24. doi: 10.1017/S147895125101508. PMID: 41527721.
2. Meier C, Veloso VI, Carballo B, Víbora Martín E, Barnestein-Fonseca P, Birgisdóttir D, Sigurðardóttir V, Korfage I, Heide AV, Tripodoro VA. End-of-life preparedness and emotional suffering in patients and caregivers: Findings from an international cohort study spanning the period before and after death. *Palliat Med*. 2026 Jan 13:2692163251405361. doi: 10.1177/02692163251405361. Epub ahead of print. PMID: 41527771.
3. Yassin Engelberts, Judith A.C. Rietjens, Laura A. Hartman, Claudia Fischer, Melanie Joshi, Vilma A. Tripodoro, Pilar Barnestein-Fonseca, Dröfn Birgisdóttir, Dagny Faksvåg Haugen, Antoine Elyn, Stephen Mason, Agnes van der Heide, Ida J. Korfage, Participating in decision-making at the end of life: The self-reported ability of people with cancer across 11 countries, *Patient Education and Counseling*, Volume 144, 2026, 109446, ISSN 0738-3991, <https://doi.org/10.1016/j.pec.2025.109446>
4. Goldraj G, Lema D, Se A, Saad EJ, Tripodoro VA. Euthanasia and end-of-life decisions in terminal illness situations: Exploring attitudes of patients and relatives. *Death Stud*. 2025 Nov 24:1-10. doi: 10.1080/07481187.2025.2591354. Epub ahead of print. PMID: 41277457.
5. Tripodoro VA, Pérez-Cruz P, Khoury M, León MX, Saca JML, Veloso V, Acero Á, Soto-Guerrero S, Rodríguez M, Uchida M, Korfage I, van der Heide A; CO-LIVE Latin America research group. Beyond the Pandemic: End-of-Life Care Lessons from Latin America to Inform Future Health Emergencies. *J Pain Symptom Manage*. 2025 Oct 29:S0885-3924(25)00907-8. doi: 10.1016/j.jpainsymman.2025.10.016. Epub ahead of print. PMID: 41173064.
6. Clément Meier, Verónica I. Veloso, Julia Strupp, Marisa Martín-Roselló, Pilar Barnestein-Fonseca, Ida Korfage, Agnes van der Heide, Vilma A. Tripodoro, Do patients who underestimate their health decline rely more on doctors? Insights from patients in their last six months of life, *Patient Education and Counseling*, 2025,109355, ISSN 0738-3991, <https://doi.org/10.1016/j.pec.2025.109355>. <https://www.sciencedirect.com/science/article/pii/S0738399125007220>
7. Tardelli NR, Fukushima FB, van der Steen JT, Rodríguez MIC, Mikelyte R, Forte DN, Palácio ASW, Tripodoro VA, Burgoa MG, Crispim DH, Rodríguez-Núñez A, Cruz LRG, Sáez MF, Bonilla Sierra P, Escobar ATF, Del Rosario Alcántara Godoy ME, Castellanos TEV, Saldaña MO, Reyes NC, Ríos MER, Del Rosario Berenguel Cook M, Pichardo GC, Aguilar CFA, Alvarez GP, Gonzalez IIE, de Andrade Rodrigues Brito L, Iglesias de Oliveira Vidal E. Mapping advance care planning and advance directives in Latin America. *BMC Palliat Care*. 2025 Sep 6;24(1):226. doi: 10.1186/s12904-025-01849-5. PMID: 40913239.
8. Vilma A Tripodoro, Ezequiel Garcia-Elorrio, Challenges around the quality of care provided during the last days of life. *Int J Qual Health Care*. 2025 Jul 4;37(3):mzaf077. doi: 10.1093/intqhc/mzaf077. PMID: 40796176.
9. González-Jaramillo V, Krikorian A, Tripodoro V, Jorge M, Orellana S, López F, Vélez MC, Noguera T, Montilla S, Felber S, Zambrano SC, Eychmüller S. Assessing and comparing compassionate communities benefits across cities in diverse cultural contexts: a step toward the identification of the most important ones. *Palliat Care Soc Pract*. 2025 Jan 26;19:26323524251314899. doi: 10.1177/26323524251314899. PMID: 39871884; PMCID: PMC11770713.
10. Kodba-Čeh, Hana, Urška Lunder, Guðlaug Helga Ásgeirsdóttir, Pilar Barnestein-Fonseca, Miša Bakan, Dagny Faksvåg Haugen, Svandis Iris Halfdanardóttir, Melanie Joshi, Tamsin McGlinchey, Elisabeth Romarheim, Vilma A. Tripodoro, Verónica I. Veloso, Eva Víbora Martín, Agnes van der Heide, Sofía C. Zambrano, Berivan Yildiz & Birgit H. Rasmussen (on behalf of the iLIVE Project Consortium) 2025. "End-of-Life Care Decision-Making from Perspectives of Patients, Family Members and Healthcare Professionals in 10 Countries: A Qualitative Study within the iLIVE Project." *Mortality*, January, 1–22. doi:10.1080/13576275.2025.2449900.
11. Schelin MEC, Hedman C, Barnestein-Fonseca P, Egloff M, Ellershaw J, Faksvåg Haugen D, Fischer C, Joshi M, Korfage IJ, Lunder U, Mason S, Simon J, Tripodoro VA, Yildiz B, Zambrano SC, Eychmueller S, van Zuylen L, van der Heide A, Fürst CJ; iLIVE Consortium. Recruitment, follow-up and survival in an 11-country cohort study of patients at the end of life and their relatives. *PLoS One*. 2025 Jan 9;20(1):e0317002. doi: 10.1371/journal.pone.0317002. PMID: 39787143; PMCID: PMC11717288.
12. Zambrano SC, Egloff M, Gonzalez-Jaramillo V, Christen-Cevallos Rosero A, Allan S, Barnestein-Fonseca P, Ellershaw J, Fischer C, Haugen DF, Lunder U, Martin-Rosello M, Mason S, Rasmussen B, Sigurðardóttir V, Simon J, Tripodoro VA, van der Heide A, van Zuylen L, Voltz R, Fürst CJ, Williamson PR, Eychmüller S; iLIVE. A core outcome set for best care for the dying person: Results of an international Delphi study and consensus meeting. *Palliat Med*. 2024 Dec 4:2692163241300867. doi: 10.1177/02692163241300867. Epub ahead of print. PMID: 39629728.
13. Senese A, Goldraj G, Lema D, Fernández Muñoz JJ, Barenstein-Fonseca P, Tripodoro VA, on behalf iLIVE Consortium. ARGENTINIAN VALIDATION OF THE ATTITUDES TOWARDS EUTHANASIA SCALE. *MEDICINA (Buenos Aires)* 2025; 85: 296-304

14. Joshi M, Ásgeirsdóttir GH, Bakan M, Kodba Čeh H, Haugen DRF, Lunder U, Víbora Martín E, Morris B, Rasmussen BH, Romarheim E, Tripodoro V, van der Heide A, Veloso V, Yildiz B, Zambrano S, Strupp J, Voltz R; iLIVE Consortium. Dealing With Temporality in Patients With Life-Limiting Disease: An International Qualitative Study. *Qual Health Res.* 2024 Aug 26;10497323241263751. doi: 10.1177/10497323241263751. Epub ahead of print. PMID: 39186945.
15. Tripodoro VA, Veloso VI, Víbora Martín E, Kodba-Čeh H, Bakan M, Rasmussen BH, Zambrano SC, Joshi M, Hálfánardóttir SÍ, Ásgeirsdóttir GH, Romarheim E, Haugen DF, McGlinchey T, Yildiz B, Barnestein-Fonseca P, Goossensen A, Lunder U, van der Heide A. 'Someone must do it': multiple views on family's role in end-of-life care - an international qualitative study. *Palliat Care Soc Pract.* 2024 Aug 1;18:26323524241260425. doi: 10.1177/26323524241260425. PMID: 39099623; PMCID: PMC11295216.
16. Daud ML, Simone GG. Management of pain in cancer patients - an update. *Ecancermedalscience.* 2024 Dec 12;18:1821. doi: 10.3332/ecancer.2024.1821. PMID: 40171458; PMCID: PMC11959144.
17. Barnestein-Fonseca P, Nebro-Gil A, Aguiar-Leiva VP, Víbora-Martín E, Ruiz-Torreras I, Martín-Rosello ML; on behalf iLIVE Group. Barriers and drivers of public engagement in palliative care, Scoping review. *BMC Palliat Care.* 2024 May 7;23(1):117. doi: 10.1186/s12904-024-01424-4. PMID: 38711035; PMCID: PMC11075334.
18. Vilma A, Tripodoro, Marcela Speco, Eduardo Mutto, Eduardo L. De Vito, Gustavo G. De Simone. Consenso Delphi sobre la formación de grado en medicina paliativa (EDUPAL-Ar) *Educación Médica* Vol. 25. Núm. 3. (En progreso) (Mayo - Junio 2024)
19. Stella Di Gennaro, Julia Fila, Verónica Veloso, Cristina Lasmariás, Vilma A. Tripodoro, en Representación Del Grupo PCA-Argentina Y Red-In-Pal (Pallium Latinoamérica) Escala Autoeficacia Percibida Sobre Planificación Compartida De La Atención (ACP-Ses) Argentina. *ISSN 1669-9106 MEDICINA (Buenos Aires)* 2024; 84: 619-628
20. Yildiz B, van der Heide A, Bakan M, Iversen GS, Haugen DF, McGlinchey T, Smeding R, Ellershaw J, Fischer C, Simon J, Víbora-Martín E, Ruiz-Torreras I, Goossensen A; iLIVE consortium. Facilitators and barriers of implementing end-of-life care volunteering in a hospital in five European countries: the iLIVE study. *BMC Palliat Care.* 2024 Apr 2;23(1):88. doi: 10.1186/s12904-024-01423-5. PMID: 38561727; PMCID: PMC10985898.
21. Lamfre LS, Hasdeu S, Collier MAG, Tripodoro VA. Economic impact of informal care of cancer patients at the end of life. *Ann Palliat Med* 2024;13(1):73-85. doi: 10.21037/apm-23-240
22. Daud ML, Simone GG. Management of pain in cancer patients - an update. *Ecancermedalscience.* 2024 Dec 12;18:1821. doi: 10.3332/ecancer.2024.1821. PMID: 40171458; PMCID: PMC11959144.
23. Tripodoro VA, Di Gennaro S, Fila J, Veloso VI, Quiroga C, Varela C, Francia L. How should Argentina raise Advance Care Planning awareness? Introduction of the Shared Care Planning Group. *Z Evid Fortbild Qual Gesundhwes.* 2023 Aug;180:50-55. doi: 10.1016/j.zefq.2023.04.013. Epub 2023 Jun 26. PMID: 37380547.
24. González-Jaramillo V, Krikorian A, Tripodoro V, et al. Compassionate communities: How to assess their benefit? A protocol of a collaborative study between different countries. *Palliat Care Soc Pract.* 2023;17:26323524231170885. Published 2023 May 8. doi:10.1177/26323524231170885
25. Tripodoro VA, Llanos V, Daud ML, et al. New embracing approach for better advanced cancer patient comprehensive care. Nuevo enfoque para mejorar el cuidado integral del paciente con cáncer avanzado. *Medicina (B Aires).* 2023;83(2):241-255.
26. Lamfre L, Hasdeu S, Collier M, Tripodoro V. Cost-effectiveness analysis of palliative care of cancer patients in the end of life. *Cad Saude Publica.* 2023 Feb 20;39(2):ES081822. doi: 10.1590/0102-311XES081822. eCollection 2023. PMID: 36820738 <http://dx.doi.org/10.1590/0102-311XES081822>
27. Gerlach C, Baus M, Gianicolo E, et al. What do bereaved relatives of cancer patients dying in hospital want to tell us? Analysis of free-text comments from the International Care of the Dying Evaluation (i-CODE) survey: a mixed methods approach. *Support Care Cancer.* 2022;31(1):81. Published 2022 Dec 23. doi:10.1007/s00520-022-07490-9
28. Carlos Eduardo Paiva , Patricia Bonilla-Sierra , Vilma Adriana Tripodoro , Alfredo Rodríguez-Nuñez , Gustavo de Simone , Liliana Haydee Rodriguez , Edison Iglesias de Oliveira Vidal , Miriam Riveros Ríos , Douglas Henrique Crispim , Pedro Perez-Cruz , Maria Salete de Angelis Nascimento , Paola Marcela Ruiz Ospina , Liliana de Lima , Tania Pastrana , Camilla Zimmerman , David Hui , Eduardo Bruera , Bianca Sakamoto Ribeiro Paiva. Collaborative Group for the Advancement of Research in Palliative Care in South America (Los PamPAS Group), How to advance palliative care research in South America? Findings from a Delphi study, *Journal of Pain and Symptom Management* (2022), doi:<https://doi.org/10.1016/j.jpainsymman.2022.11.020>
29. Yildiz B, Allan S, Bakan M, et al. Live well, die well - an international cohort study on experiences, concerns and preferences of patients in the last phase of life: the research protocol of the iLIVE study. *BMJ Open* 2022;12:e057229. doi: 10.1136/bmjopen-2021-057229
30. Seitz K, Deliens L, Cohen J, Cardozo EA, Tripodoro VA, Marcucci FCI, Pastrana T et al. Feasibility of using death certificates for studying place of death in Latin America. *Rev Panam Salud Pública.* 2021;45:e149. <https://doi.org/10.26633/RPSP.2021.149>

31. Hjorth NE, Hufthammer KO, Sigurdardottir K, Tripodoro VA, Goldraij G, Kvikstad A, Haugen DF; ERANet-LAC CODE project group; Core scientific group. Hospital care for the dying patient with cancer: does an advance care planning invitation influence bereaved relatives' experiences? A two country survey. *BMJ Support Palliat Care*. 2021 Nov 30;bmjpcare-2021-003116. doi: 10.1136/bmjpcare-2021-003116. Epub ahead of print. PMID: 34848559.
32. Tripodoro VA, Llanos V, Daud ML, Muñoz P, Del Mar E, Tranier R, Sandjian S, Lellis S, Días JM, Saurí A, De Simone GG, Gómez-Batiste X. Palliative and prognostic approach in cancer patients identified in the multicentre NECesidades PALiativas 2 study in Argentina. *Ecancermedicalscience*. 2021 Nov 10;15:1316. doi: 10.3332/ecancer.2021.1316. PMID: 35047067; PMCID: PMC8723739. <https://www.ncbi.nlm.nih.gov/pmc/articles/PMC8723739/pdf/can-15-1316.pdf>
33. Goldraij G, Tripodoro VA, Aloisio M, et al. One chance to get it right: improving clinical handovers for better symptom control at the end of life. *BMJ Open Quality* 2021;10:e001436. doi:10.1136/bmjopen-2021-001436
34. Haugen DF, Hufthammer KO, Gerlach C, Sigurdardottir K, Tuen Hansen MI, Ting G, Tripodoro VA, Goldraij G, Garcia-Yanneo E, Leppert W, Wolczzak K, Zambon L, Nalin Passarini J, Bredda Saad I, Weber M, Ellershaw J and Mayland CR on behalf of the ERANet-LAC CODE Project Group. Good quality care for cancer patients dying in hospitals, but information needs not met: bereaved relatives' survey within seven countries. *The Oncologist* 2021;26:1-12 DOI: 10.1002/onco.13837
35. Zambrano SC, Haugen DF, van der Heide A, Tripodoro VA, Ellershaw J, Fürst CJ, Voltz R, Mason S, Daud ML, De Simone G, Kreimeike K, Halfdanardottir SI, Sigurdardottir V, Johnson J, Allan S, Hafeez H, Simões C, Sigurdardottir KR, Rasmussen BH, Williamson P, Eychmüller S; iLIVE consortium. Development of an international Core Outcome Set (COS) for best care for the dying person: study protocol. *BMC Palliat Care*. 2020 Nov 30;19(1):184.
36. Hansen MIT, Haugen DF, Sigurdardottir KR, Kvikstad A, Mayland CR, Schaufel MA; ERANet-LAC CODE project group. Factors affecting quality of end-of-life hospital care - a qualitative analysis of free text comments from the i-CODE survey in Norway. *BMC Palliat Care*. 2020 Jul 7;19(1):98. doi: 10.1186/s12904-020-00609-x. PMID: 32635903; PMCID: PMC7341649.
37. Tripodoro VA. El cuidado como cambio mínimo necesario para transformar el sistema de salud. *Revista de la Facultad de Ciencias Médicas de Córdoba* 2020; 77(2): 126-129 <https://revistas.unc.edu.ar/index.php/med/article/view/27983>
1. Tripodoro VA, Goldraij G, Daud ML, Veloso VI, Pérez MDV, De Vito EL, Simone GG. Análisis de los resultados de un programa de calidad en cuidados paliativos para los últimos días de vida. Diez años de experiencia. *Artículo Original Medicina (B Aires)*. 2019;79(6):468-476.
38. Tripodoro VA, Rabec CA, De Vito EL. Withdrawing non-invasive ventilation at end-of-life care: is there a right time? *Curr Opin Support Palliat Care*. 2019;13(4):344-350
39. Mayland C, Gerlach C, Sigurdardottir K, Tuen Hansen MI, Leppert W, Stachowiak A, Krajewska K, Garcia Yanneo E, Tripodoro VA, Goldraij G, Weber M, Zambon Lair, Passarini J, Saad IB, Ellershaw J, Faksvag Haugen D. Assessing quality of care for the dying from the bereaved relatives' perspective: using pre-testing survey methods across seven countries to develop an international outcome measure. *Palliat Med* 2019;33(3):357-68
40. Tripodoro VA y cols. Prognostic factors in cancer patients with palliative care needs identified by the NECPAL CCOMS ICO TOOL. *MEDICINA (Buenos Aires)* 2019; 79: 95-103

Publicaciones Indexadas en otras bases con referato

1. Iturri, A., Veloso, V., De las Heras, J. I., Steren, Z., Tripodoro, V. A. (2024). Cuidados al final de la vida y despedidas durante la pandemia: relatos sobre experiencias de familiares en duelo. *Revista M. Estudios Sobre a Morte, Os Mortos E O Morrer*, 9(17). <https://doi.org/10.9789/2525-3050.2024.v9n17.e12649>
2. Lamfre L., Hasdeu S., Collier M., Tripodoro VA. Análisis de impacto presupuestario: servicios de cuidados paliativos en pacientes oncológicos del subsector público de Río Negro y Neuquén. *Rev Argent Salud Publica*. 2023;15:e105. <https://www.rasp.msal.gov.ar/index.php/rasp/article/view/833/843>
3. Carballo, B., Montilla, S., Orellana, S., V., Veloso, V., Castro, S., Florit, G., Goldraij, G., Tripodoro (2022). Lo ideal, lo posible, lo real y lo común de la comunicación durante la pandemia de COVID-19: percepciones de los equipos de salud. *Argumentos. Revista de crítica social*, 26, 247-281. <https://publicaciones.sociales.uba.ar/index.php/argumentos/article/view/7963>
4. Lessons learned from self-efficacy of healthcare professionals for advance care planning
5. Vilma Adriana Tripodoro, María Stella Di Gennaro, Julia Fila, Verónica Inés Veloso, Celeste Quiroga, Cristina Lasmarías Martínez DOI: 10.5603/PMPI.a2023.0024 *Palliat Med Pract* 2024;18(1):15-22. https://journals.viamedica.pl/palliative_medicine_in_practice/article/view/95721
6. Tripodoro VA, Jacob GR, Bonilla P Percepciones del impacto de la pandemia de Covid-19 en los profesionales de la salud en Latinoamérica. *Revista Sudamérica*. ISSN 2314-1174, N° 14, Julio 2021, pp. 122-147. <http://fh.mdp.edu.ar/revistas/index.php/sudamerica/article/view/4696/5497>
7. Tripodoro VA y cols. Modelo demostrativo de identificación precoz y atención continua de pacientes con cáncer y necesidades paliativas. *Revista Argentina de Salud Pública* 2020. <http://rasp.msal.gov.ar/rasp/articulos/vol12/IS-Tropodoroe10.pdf>
8. Tripodoro VA, Berenguer MC, Yastremiz AS, Jacob GR, De Simone GG Desarrollo y aplicación de un panel de indicadores de calidad para evaluar servicios de cuidados paliativos. *Med Palliat*. 2020;27(1):24-43

Premios Congresos

1. Primer Premio Trabajos Libres XI° Congreso de la ALCP desarrollado en Cartagena de Indias, Colombia - 6 al 9 de marzo de 2024. "Evaluación de la autoeficacia percibida por profesionales de la salud sobre la Planificación compartida de la atención (PCA) en pacientes con ELA: diseño, implementación multicéntrica y evaluación de un programa de capacitación en Argentina"
2. The Scientific Committee of the International Collaborative for Best Care for the dying person certifies that Vilma Tripodoro Has presented during the Summer School 2024 the following poster communication, receiving the first prize in this category The role of rituals in humanising the dying process: tensions between politics and culture across the pandemic in five Latin American Countries Benalmádena, May 13th-14th, 2024.
3. Escola Superior de Saúde de Santa Maria certifies that, Vilma Tripodoro, is awarded for the outstanding achievement in the presentation of their scientific poster titled "Development of palliative care in the countries participating in the iLIVE project "Live Well, Die Well". Case Studies: Spain and Argentina", held between the 13th and 15th of November 2024. Porto, December 9, 2024

3.Premio Eduardo Bruera de la Asociación Latinoamericana de Cuidados Paliativos Costa Rica, 2022 a la Investigador Vilma Tripodoro



Presentaciones en congresos científicos internacionales

1. What constitutes a 'good death'? Variety and similarities in preferences and concerns about the last phase of life among patients across 11 countries: the iLIVE study. Berivan Yildiz, Ida Korfage, Pilar Barnestein-Fonseca, Dagny Haugen, Hana Kodba Čeh, Melanie Joshi, Stephen Mason, Maria E.C. Schelin, Valgerdur Sigurdardottir, Vilma Adriana Tripodoro, Sofia Zambrano, Agnes van der Heide. The 19th World Congress of the European Association for Palliative Care 29 – 30 May 2025 Helsinki, Finland Palliative Medicine Volume 39, Issue 2_supplMay 2025.
<https://journals.sagepub.com/doi/epub/10.1177/02692163251335482>
2. Participating in decision-making at the end of life: Preferences of people with cancer across 11 countries Yassin Engelberts, Judith Rietjens, Laura Hartman, Claudia Fischer, Melanie Joshi, Vilma Adriana Tripodoro, Pilar Barnestein-Fonseca, Agnes van der Heide, Ida Korfage. The 19th World Congress of the European Association for Palliative Care 29 – 30 May 2025 Helsinki, Finland Palliative Medicine Volume 39, Issue 2_supplMay 2025.
<https://journals.sagepub.com/doi/epub/10.1177/02692163251335482>
3. Not dying at home – unwanted outcome or changed preference: a questionnaire study among seriously ill people and relatives in 11 countries. Ida Korfage¹, Svandís Íris Hálfðánardóttir, Judit Simon, Julia Strupp, Valgerdur Sigurdardottir, Tamsin McGlinchey, John Ellershaw, Vilma Adriana Tripodoro, Maria E.C. Schelin, Geerke van den Bosch, Lia van Zuylen, Agnes van der Heide. The 19th World Congress of the European Association for Palliative Care 29 – 30 May 2025 Helsinki, Finland Palliative Medicine Volume 39, Issue 2_supplMay 2025. <https://journals.sagepub.com/doi/epub/10.1177/02692163251335482>
4. Transforming palliative care development: Empowering African healthcare communities through innovative assessment. Fernanda Bastos, Eduardo Garralda, Álvaro Montero Calero, Ana Cristina Béjar, Laura Monzón Llamas, Carlos Centeno, Vilma Tripodoro. The 19th World Congress of the European Association for Palliative Care 29 – 30 May 2025 Helsinki, Finland Palliative Medicine Volume 39, Issue 2_supplMay 2025. <https://journals.sagepub.com/doi/epub/10.1177/02692163251335482>
5. What are relatives' expectations and preferences for end-of-life care? A cohort study among relatives of seriously ill patients in 11 countries. Kjersti Solvåg, Grethe Skorpen Iversen, Agnes van der Heide, Pilar Barnestein-Fonseca, Claudia Fischer, Svandís Íris Hálfðánardóttir, Melanie Joshi, Vilma Adriana Tripodoro, Julia Wilson-Orr, Katrin Rut Sigurdardottir. The 19th World Congress of the European Association for Palliative Care 29 – 30 May 2025 Helsinki, Finland Palliative Medicine Volume 39, Issue 2_supplMay 2025. <https://journals.sagepub.com/doi/epub/10.1177/02692163251335482>
6. Aiming for excellence: A global partnership for optimal care for individuals at the end of life. Susie Wilkinson, Carl Johan Fürst, Mark Boughey, Grethe Skorpen Iversen, Vilma Adriana Tripodoro, Catarina Simões, Naveen Salins, Agnes van der Heide, Marisa Martin Rosello, Piret Paal, John Ellershaw. The 19th World Congress of the European Association for Palliative Care 29 – 30 May 2025 Helsinki, Finland Palliative Medicine Volume 39, Issue 2_supplMay 2025.
<https://journals.sagepub.com/doi/epub/10.1177/02692163251335482>
7. POSTER: The Influence of Disease Awareness on End-of-Life Quality of Life: Findings from International iLIVE Cohort Study H.S.H. Pang, S. Allan, V. Tripodoro, I. Korfage, A. van der Heide, S. Mason. The 13th World Research Congress of the European Association for Palliative Care. Palliative Medicine Volume 38, Issue 1_suppl, March 2024, Pages 1-280.
8. Escola Superior de Saúde de Santa Maria certifies that, Vilma Tripodoro, attended as Invited Speaker, in the event "International Conference for the Best Care for the Dying Person – Annual Conference 2024 Porto (Oral Presentation)", held between the 13th and 15th of November, 2024. Porto, November 29, 2024
9. En el XIV Congreso Internacional de la Sociedad Española de Cuidados Paliativos (SECPAL), celebrado del 17 al 19 de octubre de 2024 en Málaga.
10. En el XIV Congreso Internacional de la Sociedad Española de Cuidados Paliativos (SECPAL), celebrado del 17 al 19 de octubre de 2024 en Málaga. Y para que conste donde proceda emitimos el presente certificado en Málaga, a 19 de octubre de 2024.
 1. Certificado de Asistencia y Participación como Ponente El comité organizador del XI Congreso Latinoamericano de Cuidados Paliativos otorga el presente certificado a la Dra. VILMA TRIPODORO por su destacada participación como ponente en el XI Congreso Latinoamericano de Cuidados Paliativos, celebrado del 6 al 9 de marzo de 2024 en Cartagena de Indias, Colombia, bajo el lema "Latinoamérica unida en la atención paliativa". PLENARIA DE APERTURA Fecha: Miércoles 6 de marzo Hora: 17:00 Salón: Bolívar Plenaria Conferencia Dr. Juan Pablo Leiva. Investigación en red en América Latina, un desafío en marcha
 2. Certificación de Trabajo Científico XI Congreso Latinoamericano de Cuidados Paliativos que se llevó a cabo del 6 al 9 de marzo de 2024 en la ciudad de Cartagena, Colombia, Evaluación de la autoeficacia percibida por profesionales de la salud sobre la Planificación compartida de la atención (PCA) en pacientes con ELA: diseño, implementación multicéntrica y evaluación de un programa de capacitación en Argentina

1. Compartir con la familia el final de la vida: Estudio iLIVE: Buen vivir, buen morir en Argentina. XI Congreso Latinoamericano de Cuidados Paliativos
2. Eduardo Luis De Vito, Miguel Antonio Escobar, Anabela Cerda Cerda, Claudia Roxana Monzon, Veronica Ines Velonso, Rosa Nelly Ferrari, Gisella Mariana Gargiulo, Gaston German Morel Vullliez, Emilio Sebastian Rositi, Vilma Adriana Tripodoro por la presentación como PÓSTER del trabajo: EXPERIENCIAS DE PERSONAS CON ESCLEROSIS LATERAL AMIOTRÓFICA, SUS CUIDADORES Y SU ENTORNO AFECTIVO SOBRE LA DIFICULTAD PARA RESPIRAR COMO SÍNTOMA MULTIDIMENSIONAL Y SU IMPACTO EN LA ATENCIÓN EN SALUD. en el 57º Congreso Nacional de la Sociedad Española de Neumología y Cirugía Torácica (SEPAR), celebrado en Valencia, del 6 al 8 de junio de 2024.
3. Escola Superior de Saúde de Santa Maria certifies that, Vilma Tripodoro attended as Invited Speaker, in the event "ICBCDP – Annual Conference 2024 Porto", held between the 13th and 15th of November 2024, presented the poster "Validation and Cultural Adaptation of the Indirect Cost and Informal Care Questionnaire in Argentina (iLIVE Project)", with the contributions of Lamfre L. and Coller M. Porto, December 9, 2024
4. Escola Superior de Saúde de Santa Maria certifies that Vilma Adriana Tripodoro attended the event "International Conference for the Best Care for the Dying Person – Annual Conference 2024 Porto held between the 13th and 15th of November 2024. Porto, December 9, 2024
5. La Sede Andina de la UNIVERSIDAD NACIONAL DE RÍO NEGRO Certifica que Tripodoro, Vilma Ha participado con la ponencia "Cuidados integrales en Salud desde una mirada pedagógica colaborativa." de las "II Jornadas de Investigación y Extensión de la Sede Andina UNRN", realizadas en la ciudad de San Carlos de Bariloche los días 13, 14 y 15 de mayo de 2024, aprobadas por Disposición UNRN Sede Andina N° 671/2024.
6. 8th Public Health Palliative Care International Conference "Building Bridges" Organizado por: University Center for Palliative Care, University Hospital Bern. Participación de Dr. Vilma Adriana Tripodoro, Instituciones: Instituto Pallium Latinoamérica. Fecha: 22-25 de octubre de 2024. Créditos: 21 CME (acreditado por la Swiss Society for Palliative Medicine y la Universidad de Berna). Contribuciones aceptadas:
7. "Patient-Centred Hospitals: an innovative training programme for integrating comprehensive and palliative care in healthcare facilities (QELCA® Programme)" - Autores: Tripodoro, V. A.; Specos, M.; Kiman, R.; Fernández, D.; Bryan, L.; De Simone, G. - Presentadora: Dr. Vilma Adriana Tripodoro. - Tipo: Abstract (Presentación oral).
8. "Feasibility of creating a general Compassionate Cities evaluation model: a tale of three cities" Autores: González-Jaramillo, V.; Krikorian, A.; Tripodoro, V.; y otros. - Presentadora: González-Jaramillo, V. - Tipo: Abstract (Presentación oral).
9. European Accreditation Council for Continuing Medical Education - EACCME® Certificate The 13th World Research Congress of the European Association for Palliative Care (EAPC), Barcelona (Spain) 16/05/2024 - 18/05/2024, LEE/2024/00070 organized by the European Association for Palliative Care (EAPC) has been accredited by the European Accreditation Council for Continuing Medical Education (EACCME®) for a maximum of 14 European CME credits (ECMEC@s). Professor Vilma Tripodoro has been awarded 14 European CME Credits (ECMEC@s) for his/her attendance at this event
10. CERTIFICADO DE COMUNICACIÓN PÓSTER Por la presente, certificamos que el trabajo titulado: Desarrollo de los Cuidados Paliativos en los países participantes del Proyecto iLIVE. Estudio de casos de España y Argentina Ha sido presentado por: Vilma Adriana Tripodoro Eva Víbora Martín Dra. María Luisa Martín-Roselló Inmaculada Ruiz-Torreras Dra. Pilar Barnestein-Fonseca, En el XIV Congreso Internacional de la Sociedad Española de Cuidados Paliativos (SECPAL), celebrado del 17 al 19 de octubre de 2024 en Málaga.
11. The Influence of Disease Awareness on End-of-Life Quality of Life: Findings from International iLIVE Cohort Study H.S.H. Pang, S. Allan, V. Tripodoro, I. Korfage, A. van der Heide, S. Mason The 13th World Research Congress of the European Association for Palliative Care. Palliative Medicine Volume 38, Issue 1_suppl, March 2024, Pages 1-280.
1. Impact of visiting restrictions for the dying during the COVID-19 pandemic on healthcare professionals' quality of life around the world (the CO-LIVE study) Van Der Ham, M.; Korfage, I.; Mori, M.; Van Der Block, L.; Mayland, C. R.; Haugen, D. F.; Ceh, H. K.; Loucka, M.; Tripodoro, V. A.; Leon, M. X.; Perez-Cruz, P.; Luiz Ferreira, E. A.; Lopez Saca, J. M.; Kristanti, M. S.; Zee, M.; Van Der Heide, A. Quality of Life Research ; 31(Supplement 2):S69, 2022. | EMBASE | ID: covidwho-2175129
2. End-of-life care, dying and bereavement during the COVID-19 pandemic from Latin American perspective. Tripodoro, V. A.; González, N. C.; León, M. X.; Veloso, V. I.; Pérez Cruz, P.; López Saca, J. M.; Goldraij, G.; Corrao, E.; Luiz Ferreira, E. A.; Uchida, M.; De Simone, G. G.; Van Der Heide, A. Palliative Medicine ; 35(1 SUPPL):221-222, 2021. | EMBASE | ID: covidwho-1477126

1. Expositora XII Congreso Asociación Chilena para el Estudio del Dolor y Cuidados Paliativos y el II Congreso de Sociedad Médica de Cuidados Paliativos de Chile Octubre 2021 Tema: La Investigación en el final de la vida
2. 17th World Congress of the EAPC 2021. Abstract number: R-47 Palliative Medicine- Volume: 35, Number: 1_suppl (September 2021 Abstract number: R-47 Abstract type: Poster End-of-Life Care, Dying and Bereavement during the COVID-19 Pandemic from Latin American Perspective Tripodoro V.A. et al. on behalf of CO-LIVE Study group. En https://journals.sagepub.com/toc/pmja/35/1_suppl
3. 11th EAPC World Research Congress Online, 7th – 9th October 2020 First Published September 21, 2020 Abstract number: FC9 .En <https://journals.sagepub.com/doi/pdf/10.1177/0269216320958098> <https://doi.org/10.1177/0269216320958098> Free communication. In partnership with patients and the public: conducting the international “Care Of the Dying Evaluation” (i-CODE) post-bereavement survey. Mayland CR, Tripodoro VA, et al. ERANet LAC CODE Consortium
4. Abstract number: P01-153 Abstract type: Poster Proof of concept: quality improvement based on results of the i-CODE survey in Argentina and Poland (Project ERANet LAC CODE) Tripodoro, VA, et al. ERANet LAC CODE Consortium
5. Abstract number: P01-122: Poster Putting international research into practice. Using bereaved relatives’ feedback to directly impact the clinical care for those dying from cancer in hospital. Mayland, CR, Tripodoro, VA, et al. ERANet LAC CODE Consortium
6. Abstract number: P01-155 Abstract type: Poster What do bereaved relatives want to tell us? - Free text comments of the International Care of the Dying Evaluation (iCODE) survey: a mixed methods approach Gerlach, C, Tripodoro, VA, et al. ERANet LAC CODE Consortium.
1. 2021 Jornada Virtual Asociación Latinoamericana de Cuidados Paliativos. Programa demostrativo de atención paliativa y cronicidad avanzada basado en la experiencia de la provincia de Río Negro Argentina. ePoster Coller MA, Tripodoro VA, D'Urbano E, Minatel MA
2. 2021 Jornada Virtual Asociación Latinoamericana de Cuidados Paliativos Experiencias de atención al final de la vida durante la crisis de COVID-19 en 7 países latinoamericanos eposter Tripodoro VA y cols.
3. 2021 Jornada Virtual Asociación Latinoamericana de Cuidados Paliativos EDUPAL: educando a los médicos del futuro para la atención paliativa y el tratamiento del dolor. Primer Premio eposter Tripodoro VA, De Specos M, Mutto E De Vito EL y Simone GG.
4. 6th Annual Research Conference of the International Collaborative for Best Care for the Dying Person, 6-7 November 2019, , Bergen, Norway oral presentation in the plenum session, titled: “Proof of Concept: Experiences in quality improvement based on CODE results” Tripodoro VA
5. 6th Annual Research Conference of the International Collaborative for Best Care for the Dying Person, 6-7 November 2019, , Bergen, Norway Poster in the poster session “Participatory Action Research on Quality improvement based on the international survey ‘Care Of Dying Evaluation’ (i-CODE) in Buenos Aires, Argentina” Tripodoro VA y cols.
6. XII Congreso Internacional de la Sociedad Española de Cuidados Paliativos, celebrado del 7 al 9 de Junio de 2018 en Vitoria-Gasteiz España Voluntariado estudiantil en Facultad de Medicina en Cuidados Paliativos: práctica social y educativa en Argentina póster Gustavo De Simone, Vilma Adriana Tripodoro y Eduardo Luis De Vito
7. XII Congreso Internacional de la Sociedad Española de Cuidados Paliativos, celebrado del 7 al 9 de Junio de 2018 en Vitoria-Gasteiz España. Factores pronósticos y mortalidad en pacientes oncológicos según el NECPAL CCOMS-ICO© en un hospital universitario Gustavo De Simone, Vilma Adriana Tripodoro, Victoria Llanos, Silvina De Lellis, Cecilia Salazar Gûemes, Xavier Gómez Batiste
8. XII Congreso Internacional de la Sociedad Española de Cuidados Paliativos, celebrado del 7 al 9 de Junio de 2018 en Vitoria-Gasteiz España. Póster Evaluación internacional del fin de vida según la percepción de familiares en duelo (ERANet-LAC CODE) Tripodoro VA y cols.
9. IX Congreso Latinoamericano de Cuidados Paliativos 11-14 de abril de 2018 Santiago, Chile. “Cartografía social de las redes de cuidado en personas con atención paliativa” Autores: Veloso, V., Gonzalez, N.C., Merediz, P., De Lellis, S., D´Urbano, E. y Tripodoro, V.
1. IX Congreso Latinoamericano de Cuidados Paliativos 11-14 de abril de 2018 Santiago, Chile. “Desarrollo de un panel de indicadores de calidad en cuidados paliativos. Etapa II” Tripodoro, V.A., Berenguer, M.C., Yastremiz, A.S., Jacob, G.R., y De Simone, G.G.
2. 10th World Research Congress of the European Association for Palliative Care (EAPC) 2018 Bern, Switzerland. Abstract number: PO205 The International ERANet-LAC CODE (Care of the Dying Evaluation): Developing an International Measure for Quality of Care for the Dying Mayland, Catriona Rachel, Sigurdardottir, Katrin, Hansen, Marit Irene Tuen, Leppert, Wojciech, Krajewska, Maria, Yanneo, Eduardo Garcia, Tripodoro, Vilma, Weber, Martin, Gerlach, Christina, Zambon, Lair, Passarini, Juliana Nalin, Saad, Ivete Bredda, Ellershaw, John, Haugen, Dagny Faksvåg.



Red-InPal



INSTITUTO
PALLIUM
LATINOAMÉRICA
MEDICINA PALIATIVA

Red de Investigación Pallium 2026

www.pallium.org.ar

<https://pallium.org.ar/investigacion/red-inpal/>